

Il Liceo Ancina al 9° posto nella graduatoria basata sui risultati universitari degli studenti

Le scuole della Granda ai primi posti nella "classifica" delle scuole superiori

Di **WALTER LAMBERTI**

FOSSANO. Meglio le scuole superiori di provincia piuttosto che quelle delle grandi metropoli. Si è più seguiti, ci si prepara meglio e coloro che decidono di proseguire gli studi intraprendendo un percorso universitario lo fanno con consapevolezza e maggiore motivazione. Come a dire che chi sceglie di andare all'università non lo fa per "parcheggiarsi" qualche anno, ma per arricchire il proprio curriculum in vista di un'occupazione. E solitamente si ha bene in mente che cosa si vuole fare. Sono alcuni dei risultati e delle letture che derivano dall'indagine promossa dalla Fondazione Agnelli di Torino, resi noti nei giorni scorsi. Una sorta di pagella delle scuole superiori del Piemonte che vede ai primi posti proprio gli istituti della provincia con un netto primato delle scuole della Granda. Al primo posto, in una delle due graduatorie, si classifica il liceo Arimondi di Savigliano, ma nella top ten sono diverse le scuole cuneesi. Al 9° posto, nella stessa graduatoria, il liceo Ancina di Fossano. Ben piazzato in entrambe le graduatorie l'istituto Umberto I, di cui fa parte la scuola professionale per l'agricoltura di Cussano.

Nella ricerca della Fondazione Agnelli, che ha "ricostruito" il percorso universitario e i risultati ottenuti da 28.605 studenti iscritti all'anno accademico 2005/06 e 2006/07 all'U-

La graduatoria per capacità formativa della scuola *

Graduatoria	Denominazione scuola	Tipo scuola	Comune
2	Umberto I	Istituto superiore	Alba
6	Baruffi	Istituto tec. comm.le e geometri	Mondovì
17	Cillario Ferrero	Istituto superiore	Alba
20	Bonelli	Istituto tec. commerciale	Cuneo
21	Einaudi	Istituto tec. comm.le e geometri	Alba
29	Giacomo Soleri	Ex-Magistrale	Saluzzo
43	Arimondi	Liceo classico	Savigliano
58	Peano	Liceo scientifico	Cuneo
60	Guala	Istituto superiore	Bra
72	Mario Delpozzo	Istituto tecnico industriale	Cuneo
73	Vallauri	Istituto superiore	Fossano
75	Vincenzo Virginio	Istituto superiore	Cuneo
80	Baruffi	Istituto superiore	Ceva
84	Ancina	Liceo scientifico	Fossano
90	Giambattista Vasco	Liceo scientifico	Mondovì
94	Rosa Govone	Istituto superiore	Mondovì
96	Giolitti - Gandin	Liceo scientifico	Bra
103	Edmondo De Amicis	Ex-Magistrale	Cuneo
107	G.B. Bodoni	Liceo classico	Saluzzo
114	Leonardo Da Vinci	Ex-Magistrale	Alba
116	Leonardo Cocito	Liceo scientifico	Alba
119	Ego Bianchi	Liceo artistico	Cuneo
132	Eula	Istituto superiore	Savigliano
133	Govone	Istituto superiore	Alba
156	Industriale - Agrario	Istituto superiore	Mondovì
160	Silvio Pellico	Liceo classico	Cuneo
166	Grandis	Istituto superiore	Cuneo

* depurata dei fattori non legati alla scuola che influenzano le performance degli studenti (sesso, provenienza, tipo di maturità conseguita, maggiore o minore difficoltà degli studi universitari scelti, etc.).

niversità di Torino, al Politecnico di Torino, all'Università del Piemonte orientale - in totale cinque anni di corso -, si è tenuto conto del profitto conseguito dagli iscritti (media dei voti ottenuta agli esami universitari ponderata per i crediti formativi di ogni esame) e della velocità negli studi (rapporto fra i crediti conseguiti dallo studente e i cre-

diti dichiarati come impegno annuale).

Al termine della ricerca, effettuata sugli allievi provenienti da 184 scuole superiori piemontesi, sono state stilate due graduatorie, una basata sugli indicatori semplici, indirizzata alle famiglie (**tabella a destra**), l'altra depurata dai fattori che non dipendono dalla scuola (estrazione socio-

culturale delle famiglie, caratteristiche socio-economiche del territorio, sesso...), indirizzata ai responsabili della politica scolastica (**tabella a sinistra**).

Un'indagine diversa da quelle classiche che solitamente prendono come dati di riferimento il numero dei bocciati e dei promossi, la percentuale di abbandono scolastico e

La graduatoria per "capacità di preparazione" all'Università

	Città	Classifica regionale
Liceo classico Arimondi	Savigliano	1
Istituto tec. comm.le e geometri Baruffi	Mondovì	2
Liceo scientifico Vasco	Mondovì	3
Liceo scientifico Peano	Cuneo	4
Istituto superiore Umberto I	Alba	6
Liceo scientifico Ancina	Fossano	9
Istituto superiore Govone	Alba	16
Istituto superiore Rosa Govone	Mondovì	17
Liceo classico Pellico	Cuneo	18
Istituto tecnico-commerciale Bonelli	Cuneo	19
Liceo scientifico Cocito	Alba	23
Liceo scientifico Giolitti-Gandino	Bra	27
Liceo artistico Bianchi	Cuneo	28
Liceo classico Bodoni	Saluzzo	33
Istituto tec. comm.le e geometri Einaudi	Alba	36

Fonte: fondazione Giovanni Agnelli, "Rapporto sulla scuola in Italia 2009"

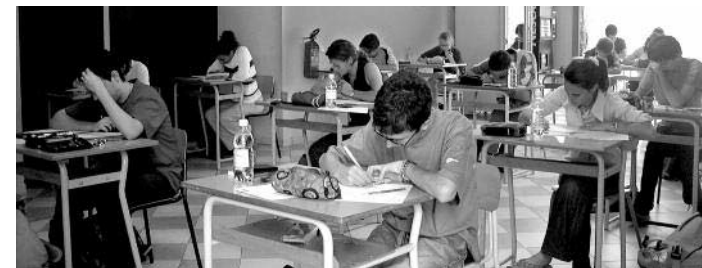

la media dei voti degli alunni. In questo caso si è andati a vedere il "dopo", vale a dire il percorso universitario. Tra le "sorpresa" il fatto che in una provincia come quella di Cuneo sono mediamente di meno coloro che scelgono di proseguire con l'Università, ma coloro che lo fanno ottengono risultati migliori. Un elemento che va posto in stretta cor-

relazione con la situazione economica locale, con il tessuto produttivo e in particolare con la situazione del mercato del lavoro. In Granda ci sono meno difficoltà a trovare lavoro, pertanto, chi decide di proseguire non lo fa per trovare una "occupazione" alternativa, ma perché vuole davvero implementare le proprie conoscenze.